華北政務委員會內務總署登記證警字第拾陸號
青島大新民報
華北政務委員會總署登記認爲第三類新聞紙類
發行人 青島大新民報社
報費 每份一角 每月一元九角
廣告費 每行一元五角
各部電話 社長室 編輯局 營業局 印刷局 業務局
東京支社 大阪支局

持治國平天下精神 日華北軍徹底擊滅蔣共

（北京中華電）華北爲大東亞戰爭之重要兵站基地，非謂華北之鐵及煤炭於戰爭直接有用，乃華北一億中國人自覺作爲中日滿軸心紐帶華北之使命，對大東亞戰爭遂行衷心協力，於此意味，吾等須有「治國平天下」之精神，對全華北宣布皇道，一般言建設戰、生產戰、對前線後方之戰，於華北戰場者爲建設戰、生產戰，對於阻害此建設、生產之共產軍、蔣系軍，現行活潑之作戰。

華北岡村最高指揮官於本年初指摘大東亞戰爭兵站基地華北建設一日不可忽之事實，此闡明建設促進之華北軍之態度，一月九日中國毅然而起對英美布告宣戰，重發表談話，華北軍今發揮野戰軍本領，向蔣共兩軍討滅邁進，表明烈烈決意。

敵遺屍俘虜十七萬餘

如斯此一年間華北軍努力於兵站基地華北之防衛，重要國防資源之開發促進，當華北建設最大之癌，中國共產黨員之殲滅，而岡村最高指揮官常在陣頭，指揮全軍，或赴太行之空或跋涉呂梁山野，鼓舞麾下將兵之士氣，華北軍精銳諸部隊，本年初頭以來，至十一月末，包含（秋季作戰之一部在內）對華北之蔣共兩黨予以潰滅，既遺棄屍體十萬五千四百五十，俘虜七萬千三百廿五，計十七萬六千七百七十五殘穴損害，證明華北治安確立所付努力及犧牲之大，此數字外，一月中旬參加和平陣營吳化文部隊，五月揭和平勳共之旗之龐炳勛部隊，六月自及厲文禮部隊，一月與重慶絕緣之李永平部隊，參加和平陣營之孫良誠部隊，尤幸于劉奧之歸順投降，證明此一年間華北軍戰果，在數十萬上凌駕前年，本年一月以降至十月末不包含（秋季作戰一部）華北軍綜合戰果如次，（括弧內爲共產軍）

交戰次數	一四、〇三〇	（一〇、三三〇）
交戰敵兵力	一、八一九一九九	（一、〇五九五二三）
遺棄屍體	一〇五、四五〇	（五三、五七三）
俘虜	七一、三二五	（三九、七七七）
覆滅設施	三、九七九	（三、三八七）

鹵獲品山炮七、迫擊炮二二〇、重機關槍一一五、輕機關槍一三二一、步槍六〇、七七三、自動步槍一六〇一、手槍九七九四。

越二萬四千次之交戰次數中，共八成爲對中共戰，說明華北治安對象置於那邊。

粉碎中共政治謀略

爲華北治安攪亂之主體者，爲中共之政治的勢力，從而華北之治安對策以中共爲直接的對象，而中共無強力軍事能力，避武力決戰，依執拗陰險一流政治行動而入民衆層，欲依游擊戰而消耗我戰力，依思想戰而企對新政權之民心離反，中共使民衆於抗日之一線上組織化，使民衆武裝化，而填充軍事能力之缺如，爲此，中共不思共行動與共產主義理論合致與否，唯以如何獲得民衆問題，使在抗日上組織化，爲唯一之政治目標下，體系化之中共策動而擴亂，華北軍對於中共最弱點之軍事能力加以不斷之壓迫，徹底破摧其武力，應付中共強點之政治攻勢，由側面強力推進華北政務委員會，設置剿共委員會，對於施策滲透作不斷支援，爲拂拭中共勢力，有決定如何在政治面、思想上滲引華北民衆政策之必要，至少在中共之活動處必隨伴對民衆政治工作打破受其蠱惑之事實，而此一年間華北軍事活動及政務委員會中國方面各機關政治活動，於軍事、經濟、政治、思想各分野，使中共信伏，中國之剿共意識連年加

以鞏固剿共觀念 殲滅建設障礙之中共

劇烈之度，政治力量被集積體系化，誘導華北民衆於新中國建設方面，華北治安之惰員，依民衆生活動向而被看出，匪地區民衆苦於中共強壓政治，治安地區之民衆對於滲透之新政權政治力，寄全幅之信賴，而安居業樂，而其事實新政權今也大東亞戰爭迎第三年，殲滅帝國國意，亞細亞思於一理念，對於新中國之創造挺身不待贅言，然能武力撲摧殲英美所成爲其反攻基地，而加其重要性，中國及中國人理解對於中國全國中國大陸是地者爲誇精強日同盟條約及大東亞宣言所示擁護之皇軍，對於英美反攻時應開始蠢動，對中共政治攻勢予以粉碎者，只有皇軍，於此華北軍擔負之今後責務，一段倍加。

十一月九日，岡村最高指揮官與記者團會見，謂不可一侮，此爲中共之政治謀略，單不許共產動，徹底殲摧之，對於敵之政治工作，華北官民以鞏固剿共觀念而相當，實爲緊要，強調爲應華北建設之癌中共，與武力併行之政治力爲必要，爲速同復華北治安，須任剿共態勢比今日更組織化，不傾剿共工作一段積極化，使於理論第一，努力於實踐第一，大東亞戰爭之勝利與日本無疑餘地，不解決中國問題，則英美難徹底的粉碎，救中國亦不可能，更盤望與正大東亞建設，爲中國事變解決之鍵，大東亞建設之鍵之中共剿滅，華北軍事活動爲必要不待言，知中共之△滅即華北之建設之事實，我等，應結集總力於此點云。

更與中共民衆獲得戰之形態，成爲現段階華北治安實態。

鹽澤公使 由晉返燕

（太原中華電）駐北京日大使館鹽澤公使抵井後，翻於本日午前九點自宿舍山西樓出發，視察目下正在建築中之華北酸素工廠，與從事增產之中日職士，殷勤慰勵，其後於午後一時三十分已乘機飛抵北京云。

寗河寶坻 共匪潰滅

（寗河中華電）盤據寗河寶坻兩縣邊境大小鄧莊，貂子沽一帶之共產軍挺進隊，自在榮家古潰敗後，即暗謀大小鄧莊，晝伏夜出從事地下之工作，本月十七日經日軍〇〇部隊探得比項消息後立即出動，於十八日拂曉將匪完全包圍，雙方激戰二小時後，匪不支棄屍十一具，向北逃竄，日軍遂追擊，已將之全部潰滅云。

日第八十四屆國會開會

（東京中華電）日第八十四屆國會，已於十二月二十六日舉行開院式，翌二十七日入於本會議，會議劈頭東條兼攝陸相及島田海相分別將關於最近之戰況作詳細報告，並說明其壯烈已逐漸迫切之戰局條件，表明陸海兩軍緊密連繫下予敵以徹底擊滅之確固決意。

到處擊碎敵軍戰力 東條陸相國會報告戰況

（東京中華電）二十七日於貴衆兩院，日東條兼攝陸相之最近戰況說明，其要旨如左：

前次於本議會報告以後之陸軍戰況大觀之，敵之反攻益形本格化，各處正惹起深刻苛烈之戰鬥，于局地之戰鬥雖有多少破亂，然與海軍緊密協力下，我全般之戰略態勢依然確保，我第一線之將兵，以益形活潑之英氣，到處邀擊敵之反攻，擊碎其人的物的戰力，一意邁進於戰爭目的完遂。

第一，於西南太平洋方面，十月以降迎敵之本格的反攻，我陸軍目下於所羅門群島俾士麥諸島東部新幾內亞三方面展開激戰，於所羅門群島方面敵軍航空部隊爲海軍部隊協力，予以攻擊，目下展開激戰中，蓋登陸諸島首以一部隊，於十月二十七日以有力部隊開始向布根維爾島西岸特洛基那附近登陸，該方面陸軍部隊於海軍積極果敢之協力下，由艦艇以一部隊登陸敵之背後加以攻擊，於局處與兵力，日下正續行戰鬥中，於十五日，敵以艦船多數向馬加斯岬東方倖士麥諸島新不列顛島，十二月十五日，敵以艦艇多數向馬加斯岬東方地區登陸而來，我地上部隊除輒加以反擊外，更與陸軍航空部隊爲海軍部隊協力，予以攻擊，目下展開激戰中，蓋至目前所判明之該方面之戰果，由陸軍部隊擊沉破之敵艦船六艘，舟艇百艘以上，擊落敵機約二十架，又對拉巴爾方面十月下旬以降，敵以戰炸聯合之航空編隊來攻，該方面之陸軍部隊與海軍部隊任防空戰鬥，十月下旬以降，日陸軍部隊擊落敵機數目約達百五十架，次於東部新幾內亞方面對九月下旬在芬西哈溯附近上陸之敵，我部隊十月中旬突破敵陣地，使一部在敵背後決行上陸，斃敵約三千名，破壞陣地火砲十數門之戰果，然敵其後急速增強兵力其一部在我側背上陸，今已全呈緊急戰之勢，我海上送部隊，以小舟艇與在巴克底哈附近之敵艦艇交戰，利用夜暗從事潛行艇約二十艘，又我航空部隊擊沉敵舟艇一千艘，自十月下旬以降本方面所收戰果，擊斃敵約三百五十架，我方損害約三十架。

第二，於緬甸方面，九月以降敵之反攻，主制機先強化作戰準備，於緬甸西北正面，敵十月下旬以降，每日以約五百架不絕作我基地之攻擊，特企圖遮斷海上交通，此方面陸軍航空部隊，常協從事不斷航空作戰，船團護衛，飛行場警戒，又地上部隊憑藉強化作戰準備。

第三，在緬甸方面，九月以降認逐次敵蠢動之徵，宗制機先努力擊滅，同東北方面怒江正面，十日中旬以降，對于怒江西岸進出約二個師之敵，予以殲滅打擊，本作戰戰果，敵遺棄屍體約一千五百名，鹵獲火炮多數。

第四，於中國方面，特予言秋季作戰，常德作戰，其他多作戰，十月下旬以降中國全土交戰次數約四千次，交戰敵兵力約六十餘萬名，重慶政權爲恢復在其生命線緬甸路企圖反攻緬甸，對雲南邊境施行小出擊，遂戰加以擊制抑留，擊破武漢周邊之敵，攻擊敵港灣施設及船舶，收莫大戰果，十月下旬以降，擊沉破敵船舶十數艘，擊落敵機約百五十架。

徹底摧毀攻緬企圖 渝軍喪失常德受大損害

一意向其任務邁進，特努力遮斷航空路，予敵以大打擊，又十一月五日與日海軍部隊共同大舉進攻加爾各答，乘敵正面之敵之目的，自十一月上旬，向常德開始作戰，包圍擊殲有力之敵，自十二月上旬占領常德城，完全達成作戰目的云。

海軍部隊勇戰奮鬥 在各戰線發揮威力 島田海相報告戰況

（東京中華電）日國會於二十七日貴衆兩院島田海相之最近戰況說明要旨如左：

於六月本議場說明以後，試明帝國海軍戰況概要，敵英美因其反攻狀態持續加熾烈之度，一戰局愈達最高頂，帝國海軍我戰略態勢強化前狼狽，最近今也如文字已入決戰階段，其第一爲在所羅門諸島布根維爾東方面作戰，以十月廿七日敵一部隊，在所羅門諸島摩諾島上陸爲嚆矢，迄十二月三日所謂布根維爾島海戰及日第一次布根維爾島航空戰連續而起，我海軍航空部隊及海上部隊，緊密共同果敢戰鬥，努力於敵兵力捕捉擊滅，蓋其萬全，先在印度洋方面，進而努力於敵之後方攻擊，十二月五日海軍航空部隊，對加爾各答敢行畫間攻擊，予敵軍事設施船舶之莫大之損害，又於北太平洋方面，在吹雪之空、海、陸，嚴然對敵防護態固警備攻擊準備。

次對澳洲方面，海軍航空部隊，十一月十二日黎明對於敵軍事據點達爾文，布洛克斯克里克，巴楽拉等反復敢行大舉空襲，予敵莫大損害，又東部新幾內亞方面，我海軍陸戰隊及航空部隊，以芬西哈溯附近爲中心，努力於敵軍擊破，次於南太平洋方面，於此一月。

間，極大規模且激烈大空海戰相次展開，帝國海軍部隊，發揮神鑿鬼出奇襲收赫赫戰果，其第一爲吉爾貝特諸島方面作戰，以十月廿七日敵之一部隊，在所羅門諸島摩諾島上陸，其結果與陸海軍之大戰果，即航空母艦七艘、戰艦十四艘、戰艦二十三艘，其他多數艦艇擊沉，一致之戰果，以上誘敵，戰果以上之大戰果，與上陸而來，我守備部隊浴戰死之，十一月二十五日，一部在該島上陸前擊破其大部，其一部遂上陸，日下我守備部隊應戰中，艦八艘，巡洋艦二十八艘，其他艦艇多數擊沉，或擊破，飛機約六百架擊墜之大戰果，執拗之敵，更對新不列顛島攻擊，加斯加西附近，企圖上陸，對此，所在之我海軍航空部隊，在上陸前擊破其大部，其一部遂上陸，日下我守備部隊應戰中，十二月十五日，一部在該島上陸前擊破其大部，其一部遂上陸，日下我守備部隊應戰中，上陸前擊破其大部，其一部遂上陸。

攻擊敵艦艇之結果，擊沉破敵艦船，一、對艦船及其輸送船艦二十艘，飛機百架，害，迄本日止，擊沉破巡洋艦十艘，三艘，驅逐艦一艘，其他上陸用艇等約百艘。

對拉巴爾方面，敵空襲頻繁，展開激烈空中戰，擊墜其大部約三百架，據其傳統精神，以泣鬼神之壯烈，繼續勇戰，遂行迄最後一兵之力戰與奮鬥，於十一月廿五日全軍壯烈玉碎，久耒大義附屬陸戰隊之從事設營土木工事之軍屬，亦行玉碎，因敵對吉爾貝特島之來襲，而發生迄十一月二十九日之第一次至第四次之吉爾貝特海面航空戰，日軍遂擊敵以輸送船團及航空母艦爲基幹之機動部隊，予以連續痛擊，又由十二月五日遂次捕捉。

約一百數十機中，百一架，全廿四日敵機二百三十五架中五十八架表擊墜。第一爲吉爾貝特諸島馬紹爾諸島方面作戰包含航空母艦在內大部隊，十一月十九日對吉爾貝特諸島塔拉瓦島加以攻擊，帝國海軍陸戰隊於海軍航空部隊之援護下對敵之上陸前擊，於十月十日到敵，大東亞戰爭全部之企圖果敢，其損害之大，終遂隆其次機動部隊，隆其上陸戰鬥，終遂隆其次

擊沉破敵艦船六艘 擊落敵機二十三架 新布列顛攻敵戰果

（東京中華電）日大本營發表（十二月二十七日十六時）
（一）十二月二十五日晨，敵機動部隊艦載機約百十架，來襲新愛爾蘭島加比揚格，所在部隊加以邀擊，擊落其三十架，我方損害輕微。
（二）帝國海軍航空部隊，十二月二十五日夕刻於布根維爾島北方海面捕捉右機動部隊，擊沉艦艦一艘（艦種未詳）、
（三）帝國海軍航空部隊，擊落其二十架，（內不確實者三架）我方損害未歸還機四架。
巴爾之敵機約七十架，十二月二十五日上午邀擊來襲拉

（東京中華電）日大本營發表（十二月二十六日晨，攻擊馬加斯岬附近敵艦船及比勒洛島之敵陣地，綜合戰果如左：
（甲）與敵損害，擊沉海上載重汽車一艘，擊破小型特殊輸送船二艘，（大概擊沉確實）、大破焚毀小型特殊輸送船一艘、登陸用舟艇一艘及驅潛艇一艘、炸破焚毀敵陣地一處、比勒洛島由于連日轟炸，已化爲焦土。
（乙）我方損害未歸還機一架。

（四）帝國海軍航空部隊，于十二月
、我方損害未歸還機三架。

沉破敵艦船 達一百餘艘

繼續其果敢之作戰，迄最近一個月間總合帝國海軍部隊所獲之戰果如次，擊沉航空母艦十六艘，戰艦五艘，巡洋艦二十六艘，驅逐艦九艘，潛水艦十一艘，輸送船十三艘，擊破航空母艦八艘，戰艦四艘，巡洋艦廿三艘，驅逐艦八艘，輸送船十五艘等，我方所失損害小破巡洋艦一艘，沉沒驅逐艦二艘，飛機擊墜約九百四十架，我方自炸未歸還者約二百架，敵人戰略上及內政上之理由，雖非常之焦慮，故急於企圖達成作戰目的之結果，而蒙大損害，並遭獲國內強硬之攻擊。

又開戰以來，帝國陸海軍予英美人的損害總爲重大，爲日海軍所戰殺者約有十七萬，並有其他倍於此數之負傷者，英美國民之難堪當莫此爲甚，此短期間所舉之戰果雖非常浩大，而敵尚未受致命傷，此據據之戰果已可明瞭將來之戰力，按近代戰，以制海權爭奪爲主之航空戰，最近敵之航空戰力之增強，則如昔之趣旨，將過與日已非如昔時彼我兩艦隊以一、二次決戰即可一舉決定之傾向徵，而成所謂連續決戰之徵，故有如上所述之事，即爲克服一切困難，總動員一億國民之全知全能，唯集中戰力增強之一點，如斯，使前線將兵安心，充實其所要之飛機艦船，以使其勇戰奮鬥，於是全戰目的之完遂之事，決非難事云。

以航空母艦爲基幹向馬紹爾諸島方面強襲之敵機動部隊，日軍以航空部隊對之與以痛擊，敵之企圖已被粉碎，此固爲馬紹爾諸島海面航空戰。如斯於吉爾貝特及馬紹爾諸島方面，擊沉擊破敵航空母艦十三艘，巡洋艦七艘，及其他艦艇多數外，擊墜飛機百二十五架之大戰果，又有日潛水艦部隊，巨廣大海域，克服困苦缺乏，堅忍持久之精神，活躍於敵艦隊之邀擊，及遮斷補給線等之作戰，十一月二十五日於吉爾貝特諸島方面，擊沉敵航空母艦一艘外，並於全海域計擊沉敵船舶合計十二艘十萬噸，一方面於大東亞各海域，對敵潛水艦之攻擊，十月以予以大損害云。

攻擊阿拉威敵軍

（布宜諾斯艾利斯中華電）西南太平洋反軸心軍司令部，於二十四日發表稱：日本航空部隊，曾於二十三日夜大舉攻擊新不列顛島阿拉威之英美軍部隊。

布印擊落敵機八架

（南太平洋〇〇基地中華電）廿五日上午，敵以艦載轟炸機七十五架來襲，日方擊落其中八架（其中不確實者二架）日方損害極爲輕微云。

今日發行半張

日空軍連續出擊 援渝獲機全部離伏

—大東亞週間戰況—

（東京中華電）南太平洋方面

一、所羅門方面 自十五日晨敵軍一部登陸新不列顛島西南端馬爾加斯岬以來，該島日守備部隊乃與航空部隊密接協力下，目下正於該方面展開激戰中，又日海軍航空部隊其後向敵予以攻擊，連日加以猛攻中。同時洛基那方面敵陣地圖謀於布根維爾島方面。雖依然未見活潑之戰鬥，然敵日方於布根維爾島以北方約三十公里拉班附近登陸。同時對所羅門後方敵機動部隊之新企圖，仍有警戒之必要。

二、班達方面 十二月中旬敵機來襲三十五次計百十八架，二十六日晨八架來襲婆羅洲巴里巴板，日海軍航空部隊與地上部隊相協力擊落其中一架，日方損害輕微。

新幾內亞方面

一、地上作戰 務魯哈方面...

中部太平洋方面

二十日十五時十五分日大本營發表，吉爾貝特諸島塔拉瓦及馬金島日守備隊勇士三千名，以及設營隊員一千五百名之玉碎後，日一億國民血淚俱下，日海軍航空部隊乃爲報友復仇，自兩島自十一月十五日以來，加以猛攻，南島今已成爲敵之戰場。

北方方面

十二月十一日後半，敵機一架飛來北千島，投下若干照明彈及炸彈後，向東北方遁走，日方無損害。

二、航空作戰 日航空部隊與地上部隊緊密協力外，更進攻敵之基地或邀擊來襲之敵機，予敵以大打擊，同時對敵機動部隊之新企圖，仍有警戒之必要。

十五日晨以來，敵機來襲馬紹爾諸島，日海軍戰鬥機隊每予擊落擊破擊退，日方之損害輕微。迄至二十四日間，日方之損害自炸未歸還計十一架。

中國方面

一、地上作戰 第六戰區進攻作戰，予第九戰區之十個軍二十八個師以徹底擊滅，於各地展開激戰。

二、航空作戰 日陸軍航空部隊與地上部隊緊密協力外，於十八、十九、二十一、二十二連日連攻在滇桂空軍據點昆明、雲南驛，以及桂林、衡陽、長沙等地，擊落敵機四十一。

緬甸方面

一、地上作戰 北緬地區之日部隊繼續予在印重慶軍新編第三十八師、及阿薩密方面集合軍以捕捉擊破，收多大戰果，正強化阿薩密進攻之態勢。布帝頓方面之敵屢施行小出擊，逐次呈活潑化，日方每予以果敢之反擊與大損害而擊退之，中緬國境無變化。

二、航空作戰 敵機之來襲仍執拗非常，正圖妨害日軍之進攻，及遮斷後方補給云。

北部法越及泰國境方面

惟有敵機之遊擊屢次飛越十一次，計二十九架，泰十二次二十一架，日方殆無損害。

四十二日，戰果爲得敵機總數四十二架，約計爲得所俘虜約四萬四千，鹵獲火炮百五十門，重機關槍約七十，並擊斃敵師長六名，次爲自分析以來，敵獲軍努力增強在華空軍，出動機數每月累計約達五百架，日陸軍航空部隊擔任其常時不斷之航空作戰，特于常德作戰之際，爲對敵挑戰之好機，遂予以大打擊，迄十月下旬以後，所擊墜敵機約有二十架，關于滿洲及日本本土方面之戰況，滿洲及日本本土北邊之陸軍部隊，其負留守堅如磐石，要之，陸軍戰況迄十月下旬後，戰局上雖無大變化，而各方面戰鬥之慘烈，愈加深刻苛烈之度，特須注意者，爲補給戰，其要點當爲所需資材之生產及，送之二點，就中對資材航空機之增產，最近其成果雖有可見，此可謂何機之至者，又，在該問題，已施切與海軍協力，其對策已見強化，已可期待後國民努力之結晶急速戰力化，最近敵于各種技術對內外弄其于宣傳謀略必要上之威嚇的言辭，而今日敵之焦燥與急于反攻之狀況，正爲擊滅敵人之好機會，故已可斷定我方之有利，故須應持必勝之信念，益發揮攻擊精神，以不屈不撓，一意向戰爭完遂邁進云。

華北經濟突飛孟晉 決戰體制下一年來成果

國府日本年一月九日毅然參戰，於新決戰體制下，華北所負之使命，即爲大東亞戰遂行上華北之兵站基地之使命，亦愈益重大，故過去一年來在大東亞戰爭現階段下，全華北之經濟界無日不在飛躍猛晉中，茲將決戰體制下一年來經濟界之情況，分述如次：

甲、金融機關之整頓

華北金融 華北於大東亞戰爭爆發後，爲適應東亞經濟新秩序，貢行發方兵站基地之重大使命，一年來華北金融機關之整理，遷移甚多，如銀兌之統制，金融之統制，幣值之確定等，茲分述之：

華北自頒佈施行全盤匯兌管理規則後，一切金融機關均爲資本五十萬元以上之有限公司，而華北各銀號資本多有不符合此項規定者，故爭注力於銀號之整頓，經前財務總署，准許營業者計一百九十九家，連同分號一四〇家，全華北之銀號經此次整頓，有半數以上被淘汰，此外各銀號合併爲一銀行者爲數亦甚多，因是華北一般不良之銀號，已全部被淘汰，且更爲促進銀行銀號間之交換便利起見，北京，青島，天津交換所，於去年五月成立，十月間成立，濟南六月成立，十月間成立各交換所聯合會，本年三月起，京津銀行業同時參加交換，而貢獻金融之統制。

乙、聯銀幣值之確定 中國聯合準備銀行券，爲華北唯一之通貨，其幣值與日金元等價，參戰下之華北，對通貨之信任，絕不會其有所動搖，乃於本年一月十日，又與日本銀行訂立一億元之信用契約，此項信用之設立，其目的不僅謀日本華北貿易清算之圓滑，且足以助長華北通貨之健全發展。

丙、貿易及匯兌之統制 華北之匯兌政策，則自實施輸入統制以來，早已完備所謂申請許可制以來，亦自去年一月一日起

華北賦稅 一年來華北之賦稅，因十月一日華北日僑民課稅權移讓實施後，已充分獲得自主獨立之性格，盟邦日本以道義援助之真誠，華北賦稅機構，益形加強，茲就關係較具之要點分述如次：

甲、關統稅之統一 關於華北關務方面，曾於六月一日實施保稅制度，並規定實施細則，而先以山海關華北通關貨物爲限，其次更於七月一日起，實施轉口稅則，內從由聯合集中，並自四月十一日起，將申徑應用之辦法暫准本位，改爲中儲券本位。

由聯銀集中，並自四月十一日起，將申匯應用之辦法暫准本位，改爲中儲券本位。

除均改按從價百分之五徵稅，從自此項新稅率實行後，其轉口稅從量率之百分之一爲臨時附加稅，即行免徵，關於統稅方面，亦從華北政務委員會常會議決通過，將原訂之捲菸統稅八級稅制，予以廢止，改按三級從價徵收，並將水泥統稅之率，酌予減訂，一面另行設定菸酒稅及織物稅三種新稅辦法，擬具改訂徵收捲菸統稅暫行辦法。

改訂徵收水泥統稅暫行辦法，華北菸酒稅暫行辦法，華北酒精稅暫行辦法，華北織物稅暫行辦法，施行細則，而於七月一日明令公布實施後，對華北東收穫爲有利。

乙、日僑課稅權移讓 僑居華北日本僑民課稅事項，頃已經華北政務委員會根據民國卅二年七月二十一日，中華民國與日本國間爲訂，關於對在中華民國內日本臣民課稅之條約附屬協定第一條之規定，於本年九月十六日，將關於在華北之日本國臣民所應服從中華民國稅法之範圍，及其適用情形，制定第一通報清單，而經政委會於九月二十日公佈全部課稅，自十月一日起實施。

推行低物價政策 食糧價格狂跌漲風戢止

甲、厲行華北食糧低價政策 物價問題爲戰時下華北之最大問題，自前年七月頒布公布賣全凍結令，亂以大東亞戰爭勃發，華北與第三國之物資交流，全部斷絕以來，物價猛漲甚鉅，其後乘配給機構之不完備，講求配給機構之整備，及取締奸商投機交易積極物價統制，同時中國聯合準備銀行，更以調節金融，對於不正當放款之調整，及購買力之吸收等，物價之漲風，遂告戢止，而一方面吸收浮動資金，一面力圖生產資金與配給資金之供給得以圓滑，迄華北物資物價物資委員會成立後，爲推行全華北各地低價政策起見，於六月二十一日起嚴厲推行華北食糧政策，制定華北各主要食糧類路沿線交貨公定價格，計小麥每百公斤一六五元，小米一三九元，玉米一二九元，高粱一〇九元，穀子一二五元，高粱八十五元，並嚴令合作社按遞社，於產糧區日十一縣內，按公定收買價格實施收買，而於民一價格力下，收獲極良好之成果，產食糧統制實施後，各地糧價轉跌，食糧行市乃一般物價之水準，因食糧價格之狂落，一般物價受影響，亦甚重大，價物價漲風，因之戢止，其中尤以手工業品，工業品以及各項加工品等爲甚，推其原因，蓋爲食糧價格之低落，一般生產原價，均因之減低，是以各種物價漲風，亦因之中止，此乃當局推行其低物價政策所生之效果，如北京現糧價格之猛跌，五月上旬玉米價每百斤爲二一八元，至七月底，竟跌至九四元，猛跌達一三四元之譜。

乙、油類及原料之統制 油類及原料，不獨爲民生必需品，抑與軍需亦有關，其各項公定價格，亦經當局於本年九月間公布施行，而尤分現揮低格（每百公斤）一、花生米一八五元，二、花生一〇二元，三、花生油二六五元，四、花生餅（粉末）一〇〇元，五、花生餅（原餅）九七元，六、芝麻一七二元，七、香油四七五元，八、蓖麻子一九〇元，九、蓖麻子油二八〇元，十、豆油四〇七元，就項價格條款爲批發價格，及鐵路沿線各站交貨，或青島、芝罘、威海衛，龍口，石臼所，各港倉庫交貨之最高價格，至於各種油類及製油原料之最高零售價格（每一公斤），花生米一〇七元，花生一一四元，花生油四、〇八元，花生（粉末）一一四元，花生（原餅）一〇八元，香油五、三〇元，芝麻一、七〇元，豆油四、五六元。

丙、纖維製品之統制 華北處於戰時下，爲確維持纖維資源品，華北棉花及其他纖維資源之增產改良，與收買配給俱樂圓滑，同時並圖以纖維工業之整備，及纖維製品之適正配給爲目的，故經華北政務委員會，設立華北纖維統制總會，而於九月一日假懷仁堂正式成立，該總會包括各單位計一，華北纖維協會，二，華北棉產改進會，三，華北皮毛統制協會，四，華北紡織工業會，五，華北纖維股份有限公司，六，華北纖維協會，該總會成立後，全華北纖維製品，團已步入統制之初步，故於十月末華北纖維協會公布禁止買賣棉花等，且限制每市斤六元，土布每元，口袋每疋七元，十一月三日，更公布限制土棉土布與私行運輸，同時華北棉花收買價格，及限制定棉花各主要都市取締規程。

丁、一年間物價之推移 一年間華北當局推行此物價政策之結果，已使全華北各地物價漲風漸戢，雖則中國聯合準備銀行所編製之北京批發物價指數，較二十五年全年平均比例數漲達一二一二四，一二（十一月中旬總平均指數），然此項指數增漲之比例，實較之其他非推行低物價區域爲低價之比較，則以山海關物價爲最低，天津占第一位，唐山，北京占第三四位。

經濟動態

參戰體制下華北一般經濟方面之動態，要而言之，均爲「克服困難，貢獻聖戰」而努力，諸如全年間東亞經濟懇談會中日實業懇談會之舉行，北京對華中兩交易公會之成立等，均爲制立戰時下經濟諸對策而舉行者，東亞經濟懇談會，於九月二十七日舉行第三次中日實業懇談會，全會出席三部部會，計九月二十七日舉行鋼業部會，全體對華北礦業而下重要鑛業資源，煤鐵，礬土，鹽等之增產問題，及化學工業發展諸條件之檢討，輕工業生產品目給自足之對策，均加以詳細之檢討，第二日之農業部會，於二十九日午前九時舉行，而關於華北食糧增產問題，食糧蒐集之促進等，亦加以詳審之懇談，第三日爲物資交流部會，全體代表就華家日本以及共榮圈內物資交流諸問題，分別詳加懇談，而該懇談會於九月二十九日圓滿閉幕後，對華北備工業開發之促進，農業之增產，貿易之整備，均有預期以上之成效，其中尤以使政府傾全力推行食糧政策，及使交通當局謀物資輸送力之增強成功之擧，其次則爲華中兩交易分會，更爲促進華北對華中兩地貿易之強化，而將連繫力增強立，於十二月六日止式成之交流，與兩地實業可期待也工業事會、全商對華北礦業下

塩野牌
化膿症
慢性淋亦容易可癒!!
淋疾 雖屬排膿疼痛劇烈之急性若治療不完全而放置之 則變成極利害之慢性 致終身苦楚不已 此慢性淋疾之排膿既無多又不自覺痒痛 故往々誤以爲全治 致蔓延病毒之例不少
慢性 淋疾之最好治療妙藥 現今拾二基硫仿亞密度劑「五淋拿根」以外別無良法 本劑之殺菌作用可謂神通廣大 因其獨特之短期衝擊療法 雖曰費氣之慢性淋 比急性淋尤得容易治癒 既免費氣且不遺瘢跡
【包裝】二〇片 一〇〇片
塩野義製藥株式會社
青島出張所
青島市奉天路一六七號
最高級無色 化學療法劑
五淋拿根片

注册商標
龍角散
（龍角散適應病症）
（痰咳）凡頑痰不化咳逆不止之人
（喘息）凡痰咳塞喉呼吸困難之人
（頓咳）凡咳嗽頻發不能安眠之人
（流感）凡因流行感冒咳嗽症之人
（肺病）凡肺患劇烈咳嗽無力之人
（帶血）凡痰有臭氣時帶血絲之人
（失音）凡聲音嘎啞咽燥喉痛之人
（老人）凡老衰或病後之虛勞咳嗽之人
（小兒）凡小兒之痰咳及麻疹咳嗽
龍角散既屬純優良藥質之配劑故雖少量亦奏効果且香味尤非常爽快故雖病人幼童嫌藥之人亦極樂服用也
△藥價▽ 四日份 五角正 八日份 八角四分 十八日份 壹元七角 四十日份 三元三角七分 六十五日份 五元壹角六分
各處藥房均有出售
總舖 東京市神田區豐島町 株式會社 藤井得三郎商店
痰喘咳嗽一服除根
本藥治無論如何難症之痰喘咳嗽，亦必使其除根，誠名藥也。原料係以高貴藥材所配製，基於學理，以東西兩洋醫術之最高技術，而精製綜合之藥也。故不特苦於長年慢性痰喘咳嗽呼吸器等病者，服之自奏神效，即急性之目下患病中者，祈購買服用一服立刻便可除根，使咽喉轉佳，其藥陶陶，而本藥治療時，決無變成肺炎、肋膜炎、肺結核等惡症之虞，是以博得佳譽。

朝鮮銀行青島支店
青島館陶路八號 電話(二)二八九一號
奉天路出張所 電話(二)一六五二號
中國各都市均有支店
各界賜顧隨時歡迎

鳴謝啓事
此次敝劇團公演多承各界援助 列憲護持 隆情盛德感謝曷言 弟以敝部同仁對於辦理演劇事宜素乏經驗率爾操觚難免掛漏款接容有未周尚祈各界原諒 謹此鳴謝諸維 鑒亮
中外興信所青島本部謹啓

中日一體猛烈訓練 青市大空堅如鐵壁

○○部隊長巡視後發表講評

當華北綜合防空演習之第三日、青市於中日市民一體猛烈展開訓練之際、○○部隊長、錢警察局長、偕民團長及其他防空指導官一行、偕赴市中巡視、於一時五十分、自○○部隊出發、至上海路東亞新報社、新民全市防空機關警報之際、同時有假設敵機、在市之上空亂舞、且指導東亞新報社、投下燒夷彈數個、因之中日社員、立即開始消火工作、尤因燒夷彈之內、在青島爲最初所施之實物燒夷彈、特使之發火、是日訓練、該社從業員、均忙於消火工作、繼續一行、赴吳淞路城內會公寓、視察訓練、並至山東路視察日本居留民團之待避設施及防空壕、轉赴台西鎮、參觀華北交通日人公寓、巨約一小時、視察終了、○○部隊長、觀察終了後、對全般之演習與熱心已不待言、其方法之良否、又發表批評與希望如次：（一）希望因訓練當用燒夷彈之實物燒夷彈、嗣後應演習實際之燒夷彈炸彈之威力而行訓練、即想像其發生如何之局面及燃燒時、與擴大而行演習、（二）希望再有更大之持久力、而指揮者之指揮方法已大見良好、但指揮者尚有稍形慌張、希更作冷靜沈着之指揮爲要云。

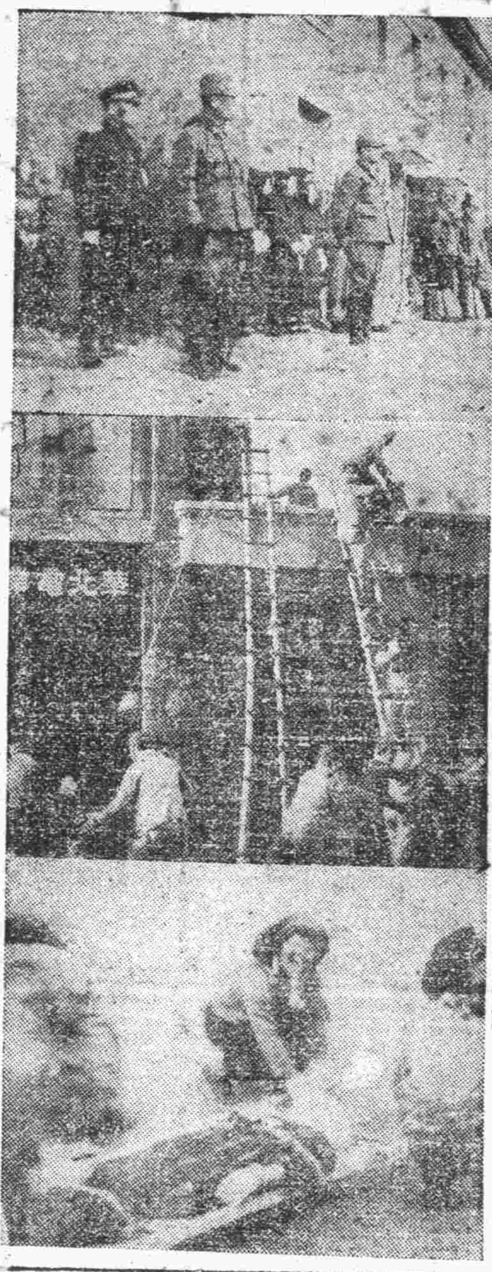

△寫眞：上爲防空演習視察中之○○部隊長及錢局長等、中爲傳遞水桶時之情形、下爲戴防毒面具救護時之情形▽

中日俄三國人協力 防護成績斐然

昨日全市防空演習中、有可特書者即爲金口路一帶之中日俄三國人共同演習也、蓋該地方係住宅地區、中日俄及其他各國人共住、如防空工作非各國人共心協力絕不能收效、惟該地防空指導者、平素指導有方、成績斐然、昨在空襲警報發令中、午后二時半左右有假設敵機來襲、監視員發見敵機、當即報告各方嗣敵機相繼投下燒夷彈、毒瓦斯彈、炸彈、各員一律出動、依指導者之命令、勤行迅速將投下之燒夷彈、迅速撲滅、對於毒瓦斯彈及炸彈亦能躲避、而於救護及指揮行人待避、亦秩序井然、各國民情各異而言語不同、而在此空襲中能以緊密聯絡、行動一致、實爲指導者有方、而各國居民同心協力、始克達成良好成績、指導機關對于該處之指導、特別嘉賞、堪爲本市之冠云。

防空訓練第二日

秩序井然工作緊張

當華北實施防空演習第二日之二十六日、現地指示班於是日上午十一時、自民團本部出發、分赴太平路、湛山方面、廣西路電業宿舍、青島病院、東亞公司、頤中公司、一一巡視、並對防空訓練及設施、加以指導、繼於午後、前往青島病院、臨中日共同之防空演習、觀察白衣大使、及華人從業員之眞摯訓練、旋赴第十町內會場集合、視察救助作業之訓練、在警防指導員指導之下、全員一絲不亂、施行消火作業、一方參察救助老幼及病人動作、並施行運用梯子等物之救助訓練、斯時突聞鳴笛之聲、即於空襲警報中、返回之現示班、又至上海路三浦屋消火班、立即施救、往施行救援工作、同時附近鄰組、在一致協力之下、開始活躍、假想燒夷彈、分別落下、因消火班之活躍、無一被害者、於救援工作終了後、立川陸軍囑託、對於鄰組及興亞新報消火班、加以講評及激勵、至此是日晝間之巡視指導工作即告終了、○○部隊久保大尉、因鑑於防空態勢之緊張、巡迴市中、青島車站、中之野町方面、指導各特設分團之訓練工作、同時楠田囑託、担任指導防護方面之訓練云。

指導本部出動視察

十一月廿五日起、至廿七日止防空基本訓練演習、於第一日（廿五日）由青島市防空指導本部命令、市警察局及所屬各分局、各區警防團員、分別出動檢查各戶防空設施、對於消火用水砂等、雖大致完全、然對於其他用具、間或缺乏、均施嚴勵之督誡、使其充分準備、復於次日於下午○時、由青島地區防空担任官發出空襲警報、中日各警防團員出動、並絕交通指導民衆待避等工作、防空指導本部警務科高科長馬股長村上技術員加藤警員八木專員等、分班出動視察、至○時解除、恢復原狀云。

燈火管制成績報告

（青島第二日）關於本月二十六日之燈火管制狀況、據防空關係方面、報告成績如左、一、觀象山、第一報（午後七時二十分）此次之燈火管制狀況、大致良好、惟蘇州路盆地、因移行管制緩慢、致管制上尚不充分、一、第二報、（午後七時三十五分）除蘇州路盆地、遮光不充分外、其他均極良好、就中汽車南部之電燈、過於強烈、同時市內之電燈、亦有忽明忽滅者、一、亞細亞飯店屋上第一報（午後七時三十五分）據亞細亞飯店屋上所觀察、管制狀況、均極良好、但對殘留燈之處理、認爲仍有錯誤之處云。

京津市防空演習

第二日成績圓滿

【北京】北京訊、京市防空演習自十七日起至二十三日止、在中日軍官民一致努力下、已收獲預期以上之成果、北京防衛司令部、更爲使參戰體制下之人民對防空能有更進一層之鍛鍊、自廿五日起開始、北京全市綜合防空演習、全市民衆、在防衛司令部及警防團本部連日嚴密訓練下、各階層民衆、均能瞭解防空之重要、同時對防空常識之鍛鍊、亦均有相當瞭解、廿五日爲北京市綜合防空演習之第一日、防衛司令部、於昨晨零時四分、即對北京全市（包含石景山區域）發下演習防空命令、警防團本部、於接到命令後、當即全體動員、首先對各分團傳達防空下令之命令、各分團奉令後、立即[illegible]……

【天津】（天津二十六日中華社電）天津防空演習之防空演習第二日、是日午後三點、特於郊外八區舉行對實地攻擊及燒夷彈消火演習、參加者計有統監大津防衛司令官、依次軍方及中日警防團員二萬餘名、情況至爲緊張云。

發揮宣傳戰威力

華北新聞界一年來動向

流光如駛、歲月不居、轉瞬間又屆民國三十三年之新春、爲着報道報國而埋首於案頭的新聞記者們、回顧這一年來的工作、正值大東亞戰爭二週年、盟邦軍隊於太平洋海空優方、收得獎賞光的偉大戰果、而我國亦由於租界之交還、治外法權之撤廢、以及中日同盟條約之締結、[illegible]已踏上新建設之地步、大東亞各國家族爲了保衛東亞、已團結一致、而總蹶起、負着「宣傳戰」的使命、以筆代槍的宣傳戰士們、責任之重大實不容一日弛懈、對外以呼籲殲滅英美之信念、以完遂聖戰、對內則啓發民衆協力擁護、實踐新國民運動、努力我新中國之新建設、以繁榮發達美、茲於一元復始萬象更新之三十三年、一述華北新聞界於過去一年來之動向、供諸關心新聞事業之參考。

國府宣戰

於大東亞戰爭二週年後的一月九日、我國府汪主席本同生共死之精神、毅然更進一步[illegible]……

中國記者會之成立

[illegible]……

華北記者視察南京

[illegible]……（未完）

治安軍組織極健全

軍紀嚴肅努力剿共

治安軍訪問記

[illegible]……

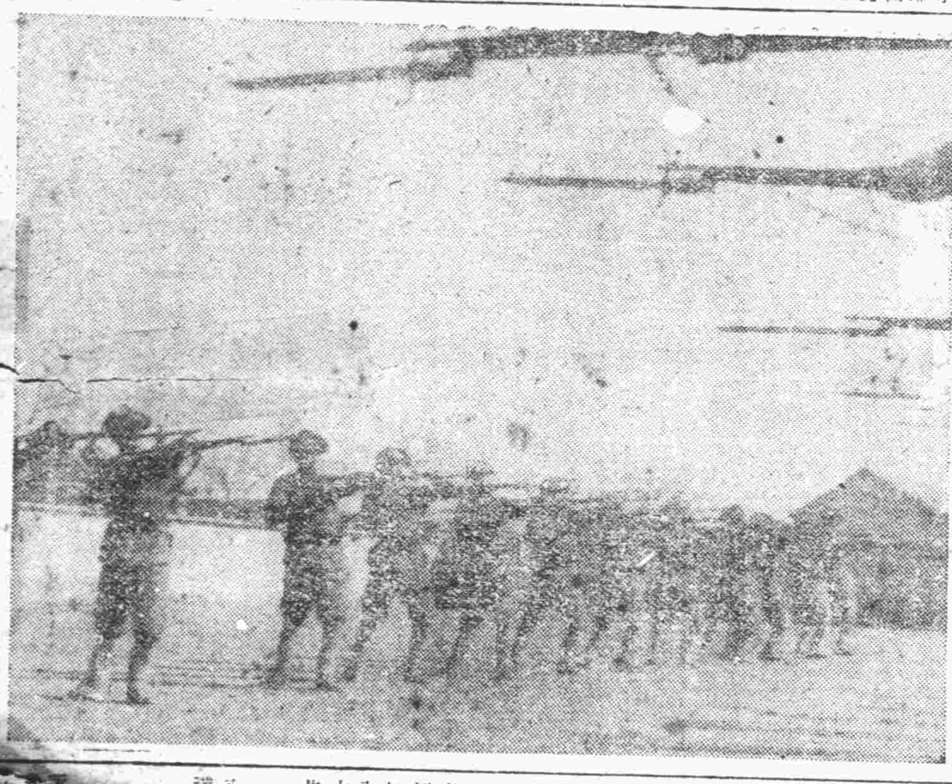

（寫眞治安軍士兵步槍訓練）

濟市官民總動員

防空演習熱烈展開

[illegible]……

事先準備臨時不慌遵守信號聽從指揮

家庭防空指導要領

[illegible]……

日照及丈嶺附近共匪

遭急襲四散逃潰

日軍及保安隊協力討伐獲戰果

[illegible]……步槍十四枝、刺刀三把。

惠民社圓滿結束

召開社員會報告經過

[illegible]……

開成立會

華北萬慈總會[illegible]……

昨晉京公幹

新民會江部長[illegible]……

昨日就職

勞區警察科長[illegible]……

畫家赫抱眞

將舉行個展會[illegible]……

青秋季種痘

今日開始

[illegible]……

嗚謝

[illegible]……

遺失聲明

[illegible]……

緊要聲明

[illegible]……

遺失聲明

[illegible]……

上海天喜堂藥行改裝啓事

[illegible]……

青年末路

天氣漸冷、歲末將近、[illegible]……戒烟素 華北老牌 各大藥房均售

紅顏常在

欲使紅顏常在、由近代醫藥的進步、並非無策。譬如常常服用阿備司經片、不特能防止皮膚粗糙、且能使嬌容增艷、即在精神方面、因能煥發精神、驅除憂鬱、也是保持紅顏常在的主要條件。

（定價）100片 500片 各大藥房均售

總發行 武田藥品工業株式會社 日本大阪市東區道修町

127

阿備司經片

獅子牙粉

殺菌力強大‧袪垢力更強‧只用他品之半量‧效能偉大‧預防一切牙患‧增強牙齒本質‧必得健全白潔牙齒‧感觸尤爽快！

上海 天津 小林洋行 獅子牙粉公司

獅子牙粉

光陸電影院

東鎮公園 電話30588 寺路43號

刷新內部 暫停一天

十二月三十日特聘文武老生裘盛戎 且劉美君登台演唱拿手好戲敬請觀衆注意！

大猴戲小袁樓不日登台！

光陸電影院

今天公演 滿洲映畫協會偉大出品 家庭社會巨片 全部 家

下期公演 歡喜冤家

慈光大戲院

今天公演 烏影公司發片偉大出品 •言情鉅片• 歡喜鴛鴦 熱烈！緊張！

下期公演 洞房花燭夜

金城大戲院

西大森南村路二十二號

明星劇界皇后鉅戲 小月珠 裘盛戎 劉金霞 范喜鈴

午戲排演新戲 夜戲小姑賢 全本小玉霍

每逢星期六星期日兩天午戲准演

西班牙之夜

德島發特作 待望甚久西班牙名歌手阿爾漢奇娜壓倒的魅力！新春特貢獻熱情巨片！請看！

伊[illegible]、阿[illegible] 主演

[illegible]劇場

中和戲院

山東路212號 電話32622

坤伶青衣 楊華德 譚派老生 王琴生

本院午戲藝員合演 花蘆河 霸王別姬

今天夜戲 二本虹霓關 全本珠痕記

明天夜戲 大保國 探皇陵 二進宮

明星

近期選映 中聯傑構 梅孃曲 王熙春主演

上平安

今天同時獻映 久別重逢 口入社會香艷滑稽愛情巨片

主演 袁美雲 王乃東 關宏達 韓蘭根 嚴化 鳴(?)

失陷匪穴 被救生還 撲朔迷離 雌雄莫辨

三集 化身姑娘

打得雞狗 天得腸肚 好片用吹母鼓 精彩照常出百 映期不多請尙來早

卅一日映 周曼華主演 中聯名作 白雲塔

南海花束

追憶南海身白之影 女男子空閒路拓處 之等將影南洋使世界觀望 日本之影片大壯舉！快看！

廿七日起三十日止

東洋劇場

海軍

震撼世界 日本海軍之一大壯舉！殲滅英美國太平洋艦隊擊滅戰！東亞民族必看影片

廿九日止 絕讚上映中

青島映画劇場

光陸 福祿壽

今天兩堂獻演 中聯公司非常社會出品巨片

陳雲裳 白光 徐立 主演

陳雲裳 無上之藝 萬分！ 作 榮譽前嫁

一夜溫存 芳心暗許 長作外婦 却非所願

桃李爭春

國際選特新片 卅三年一月一日公映 賣花女 李麗華主演